

入院される患者様とご家族様へ

入院のしおり

当院の診療方針

- 1 精神科専門医療機関として
地域に開かれた病院を目指します
- 2 地域との連携を密にして
地域医療の充実と向上に努めます
- 3 患者様やご家族様にとって
安心・安全な医療を提供します



医療法人 福慈会

メンタルホスピタルかまくら山

〒248-0031 神奈川県鎌倉市鎌倉山1-23-1

電話番号 0467・32・2550

ご挨拶

メンタルホスピタルかまくら山（旧林間病院）は昭和30年に開設して以来、一貫して地域に密着した医療の実現を目指して参りました。

時代による変遷の中で、うつ病や躁うつ病といった気分障害や統合失調症に加え、思春期の心の健康、就労者や主婦のストレス性障害、高齢者の認知症、アルコール依存症などを取り巻く精神科医療のあり方も大きく変化しています。

当院はそんな多様化するニーズに応えながら、都会の喧騒を離れ、豊かな自然の中で人と人とのつながりを大切にし、安心できる場所でありたいと考えています。治療では患者様やご家族様の目線で一緒に考え、寄り添う医療を大切にします。

こころの病はご家族様でも理解が難しく、患者様とご家族様で思いがすれ違い、さらなる苦しみを引き起こしていることも珍しくありません。

私どもは専門家として、患者様、ご家族様双方の代弁者となり、相互の理解を深めるお手伝いをさせていただきます。

今後も、地域の皆様方、支援者の方々の後押しを受けながら、地域の医療・介護・福祉との連携を一層進め、地域医療を担う病院として更に貢献していけるよう、職員一同努力して参ります。

目次

1. 誓約事項	02
2. 入院について	03
3. 他院への受診について	03
4. 入院手続きについて	04
5. 入院費用について、アメニティセットや訪問理美容について	05～12
6. 入院時の持ちものについて	13～15
7. 衣類の洗濯について	15
8. 訪問歯科診療について	15
9. 面会について	16
10. 外出・外泊について	17
11. お小遣いについて	17
12. 電話について	18
13. 信書（手紙・はがき）について	18
14. 入院患者様へのお願い	19
15. 退院・退院後の生活について	19
16. 地域医療連携室（医療福祉相談）のご案内	20
17. 個人情報保護および入院患者様の病状等に関する説明について	20
病棟の一日の主な流れと各病棟の一週間の流れ	21～22
アクセスについて	23～25



1 | 誓約事項

以下の誓約事項について承諾のうえ、入院申込書（兼誓約書）をご記入ください。

1. 入院中は貴院の規程を順守し、貴院「入院のしおり」に記載された医療費および貴院の定めた費用については速やかに支払います。
2. 治療内容及び各種検査の実施については、主治医の判断に一任します。また、インフルエンザ等の感染症予防接種については必要に応じて接種し、その実費を負担します。
3. 貴院が閉鎖病棟であることを理解し、その環境において患者の治療を行うことに同意します。
4. 入院時には予測される退院先を提示し、主治医の示した入院期間に応じて退院に向けた準備・調整を行います。
5. 外出・外泊中、もしくは患者が無断離院した場合、貴院外で起きた事故等に関して、その責任を貴院に求めません。
6. 他院受診時および転院時には付き添いをし、緊急時対応も含め必要な手続きを行います。
7. 患者の状態により、誤嚥・転倒等の事故が発生する危険があることを理解し、当該事故が発生し、貴院の故意・重大な過失がないと判断される場合は貴院にその責を求めません。
8. 貴院に持ち込む食品・物品に関しては、必ず事前に貴院職員の点検・承諾を受け、危険物や不要なものは引き取ります。また、食品・物品を患者自身が管理する場合、紛失・破損・盗難等が発生しても、その責を貴院に求めません。
9. 患者が入院中、他者の身体や物品及び貴院施設に対して、損傷・破損・盗難等の損害を与えた場合、相応の補償をいたします。
10. 患者の状態に応じて、主治医が栄養補助食品等の導入が必要と判断した場合、その判断に従い、実費を負担します。また、患者の状態によりオムツ、雑貨その他の使用が必要と貴院職員が判断した場合、その判断に従い料金を負担します。
11. 保証人（兼身元引受人）および連帯保証人が、住所・電話番号等を変更した場合、その都度貴院に知らせます。
12. 連帯保証人は50万円を限度に保証債務を負います。
13. 貴院の個人情報にかかる基本方針と利用目的を十分に理解し、患者・保証人（兼身元引受人）・連帯保証人の個人情報を提供することに同意します。

2 | 入院について

精神科の入院は「精神保健及び精神障害者福祉に関する法律」に基づき、大きく分けて「任意入院」と「医療保護入院」があります。入院時に医師より説明がありますので、診察の結果、入院治療が決まりましたら入院の手続きとなります。

任意入院とは・・・

患者様本人の同意に基づく入院です。

(精神保健及び精神障害者福祉に関する法律第 20 条に基づく入院)

医療保護入院とは・・・

精神保健指定医の診察の結果、医療及び保護のために入院の必要があると認められる方の入院で、患者様本人の同意が得られない場合の、ご家族様等の同意による入院です。

(精神保健及び精神障害者福祉に関する法律第 33 条に基づく入院)

※ご家族様等とは、配偶者、父母、親権者、祖父母、子孫等、兄弟姉妹、後見人又は保佐人、扶養義務者を指します。

※扶養義務者とは、民法第 877 条に規定する直系血族、兄弟姉妹及び家庭裁判所が特別の事情がある場合に審判することによって扶養する義務が発生する三親等以内の親族を指します。

3 | 他院への受診について

- ・ 当院は精神科のみの入院治療病棟（閉鎖病棟）となります。
- ・ 入院中に、一般科（内科や皮膚科など）を受診する場合は他院への受診となります。その場合は、必ずご家族様の付き添いをお願いしております。
- ・ 身体面での受診が必要な場合には病院から至急連絡をいたしますが、つながらない場合には当院の判断で搬送させていただく場合があります。
- ・ 病院職員が付き添いとなる場合、交通費は患者様のご負担となります。
- ・ 当院の連絡を確認次第、ご連絡をいただきますようお願いいたします。

次のような場合、受診する医療機関、薬局にお渡しする書類がありますので、必ず病棟の看護師か担当のソーシャルワーカーにご連絡ください。書類がお渡しできなかったときは、患者様が当院に入院中であることを、必ず受診する医療機関、薬局にお伝えください。

- ・ 入院中の患者様が内科や整形外科、皮膚科などの他の医療機関を受診するとき。
- ・ 入院中の患者様が、外出、外泊中に他の医療機関を受診するとき。
- ・ ご家族様が入院中の患者様の代わりに受診するとき。





4 | 入院手続きについて

入院当日には、以下のものをご持参ください。

各種健康保険証

健康保険被保険者証 / 国民健康保険被保険者証 / 後期高齢者医療被保険者証

限度額適用・標準負担額減額認定証 ※P 07 参照

【詳細な手続き方法のお問い合わせ先】

- ・ 健康保険の方→ご加入の健康保険組合・協会けんぽ等
名称「健康保険限度額適用認定証」
- ・ 国民健康保険の方→患者様が住民登録されている市区町村窓口
名称「国民健康保険限度額適用・標準負担額減額認定証」
- ・ 後期高齢者医療保険の方→患者様が住民登録されている市区町村窓口
名称「後期高齢者医療限度額適用・標準負担額減額認定証」

※お手続き完了後、認定証がお手元に届きましたら、月内に受付までご連絡ください。

高齢受給者証 (65～74歳で国民健康保険被保険者証の方)

重度心身障害者医療費受給者証

印鑑

入院患者様とご家族様の苗字が違う場合、それぞれの印鑑をご用意ください。

連帯保証人の氏名・ご連絡先・印鑑

入院費をお支払いしていただく方とは別生計の方1名を連帯保証人としてお願いしております。

入院保証金 200,000円

入院時に保証金を現金にて、お預かりさせていただいております。その際には、「保証金預かり証」を発行いたします。「保証金預かり証」は退院時精算の際に必要ですので、大切に保管してください。

預り金 (お小遣い) 30,000円

入院患者様の金銭等の管理は自己管理が原則ですが、病状等から自己管理が困難である場合、入院生活に必要な金銭の入出金等を当院が代行で行います。当院におけるお菓子・ゼリー・文房具等のお買い物、外出時や他科受診時の診療費や交通費等に備えお預かりさせていただきます。残金が少なくなった場合、ご連絡させていただきますので追加でのご入金をお願いいたします。

※事務手数料として、220円/日(税込)ご負担いただきます。

※預り金(お小遣い)につきましては、入院患者様、ご家族様等からの書類での依頼に基づき、適正に出納管理を行い、当該依頼書、領収書等支出又は物品の購入を明らかにする書類等を整理保管いたします。ご依頼に応じ、その出納管理を明らかにする書類をお渡しいたします。

私物(貴重品)保管料 110円/日(税込) ※P14参照

診療情報提供書(紹介状)

現在服用しているお薬・お薬手帳

5 | 入院費用について

入院費用につきましては、下記請求内容において発生した費用を請求させていただきます。請求書は月末で締めた上、翌月10日頃に発送させていただきますので、請求書がお手元に届きましたら、到着後10日以内に病院受付窓口もしくは銀行振込みにてお支払いください。

【退院時のお支払いについて】

- ・退院時のお支払いにつきましては、土日祝祭日を除く月曜日から金曜日の9時から16時30分の間で精算させていただきます。
- ・未清算分の入院費等は退院日当日、受付窓口にて現金でのお支払いとなります。
- ・各種カードでのお支払いはできません。
- ・「保証金預かり証」が必要となりますので必ずお持ちください。

【窓口支払受付時間】

月曜日～金曜日の9時から16時30分（土日祝祭日除く）

【銀行振り込み先】

金融機関名・支店名・支店番号	静岡銀行 浜松営業部 361
口座の種類・口座の番号	普通 1662472
口座名義人	いりょうほうじん ふくじかい 医療法人 福慈会





【請求内容】

- ① 入院医療費
- ② 食事代
- ③ 特別療養環境室（室料差額）料金

特別療養環境室（室料差額）一覧

タイプ	室料(税込)	部屋	部屋番号
A	4,400 円	2 床室	130 131
B	6,600 円	個室	101 102 103 105 106 107 108 110 111 112 113 115 125 126 127 128 201 202 203 205 206 207 208 210 211 221 222 223 225 226 227
C	11,000 円	個室	217 218 220
D	14,300 円	特別個室	116 212

※病室は特別療養環境室（以下、個室）と4人部屋があり、個室をご利用の場合には、別途、室料差額料金をいただきます。

※病状や回復の経過、入院時のベッド状況により、お部屋や病棟を変わっていただく場合もありますので、ご理解とご協力をお願いいたします。

- ④ その他（療養の給付と直接の関係がないサービス等、保険外による実費負担）

文書の発行に係る費用(税込)

請求兼領収書のコピー	550 円	受診状況等証明書	4,400 円
請求兼領収書の再発行	1,100 円	施設入所用診断書	4,400 円
おむつ使用証明	1,650 円	当院指定用紙診断書	5,500 円
就労可否証明書（職安）	2,200 円	成年後見制度用診断書	11,000 円
自動車免許更新用診断書	2,200 円	生命保険会社申請用診断書	11,000 円
自立支援医療診断書	3,300 円	生命保険会社回答文書	11,000 円
特定医療費医療受給者証	3,300 円	障害年金用診断書	11,000 円
障害者手帳用診断書	3,300 円	死亡診断書	11,000 円
入院期間等証明書	3,300 円	その他診断書	11,000 円

医師との面談・相談料(税込)

面談料：保険会社	11,000 円	相談料：家族等	5,500 円
----------	----------	---------	---------

高額療養費制度のお知らせ

ひと月に医療機関に支払った額が高額になった場合に、定められた上限額を超えて支払った額を払い戻す制度です。上限額は、加入者が70歳以上かどうかや、加入者の所得水準によって分けられます。また、70歳以上の方には、外来だけの上限額も設けられています。

【お問い合わせ窓口】

- ・健康保険組合、全国健康保険協会、共済組合などの方は、ご加入の医療保険者まで
- ・国民健康保険の方は、お住いの市区町村の担当窓口まで
- ・後期高齢者医療制度の方は、各都道府県の後期高齢者医療広域連合、お住いの市区町村の担当窓口まで

【70歳以上の方の場合】

区分	所得区分 標報：標準報酬月額	自己負担限度額（月額）		多数該当 の場合
		個人ごと（外来）	世帯ごと（入院・外来）	
現役並み	Ⅲ 年収 1,160 万円～ 標報 83 万円以上 課税所得 690 万円以上	252,600 円＋（医療費－842,000 円）×1%		140,100 円
	Ⅱ 年収 770 万～約 1,160 万円 標報 53 万円以上 課税所得 380 万円以上	167,400 円＋（医療費－558,000 円）×1%		93,000 円
	Ⅰ 年収 370 万～約 770 万円 標報 28 万円以上 課税所得 145 万円以上	80,100 円＋（医療費－267,000 円）×1%		44,400 円
一般	～年収約 370 万円 標報 26 万円以上 課税所得 145 万円未満等	18,000 円 (年 14 万 4 千円)	57,600 円	44,400 円
低所得者	Ⅱ 住民税非課税世帯	8,000 円	24,600 円	適用なし
	Ⅰ 住民税非課税世帯 (年金収入 80 万円以下など)		15,000 円	

【69歳以下の方の場合】

区分	所得区分 標報：標準報酬月額	自己負担限度額（月額）	多数該当 の場合
ア	年収約 1,160 万円～ 健保：標報 83 万円以上 国保：旧ただし書き所得 901 万超	252,600 円＋（医療費－842,000 円）×1%	140,100 円
イ	年収約 770 万～約 1,160 万円 健保：標報 53 万～79 万円 国保：旧ただし書き所得 600 万～901 万円	167,400 円＋（医療費－558,000 円）×1%	93,000 円
ウ	年収約 370 万～約 770 万円 健保：標報 28 万～50 万円 国保：旧ただし書き所得 210 万～600 万円	80,100 円＋（医療費－267,000 円）×1%	44,400 円
エ	～年収約 370 万円 健保：標報 26 万円以上 国保：旧ただし書き所得 210 万円以下	57,600 円	44,400 円
オ	住民税非課税者	35,400 円	24,600 円

※「多数該当」とは・・・過去12か月以内に3回以上、上限額に達した場合は、4回目から「多数該当」となります。



2020年4月1日から 保証に関する民法のルールが 大きく変わりました

入院申込書（兼誓約書）の極度額（上限額）50万円の設定について

2020年4月1日より民法改正が施行されたことに伴い、当院では2020年4月1日以降に入院をされる患者様につきましては、入院申込書（兼誓約書）の連帯保証人の極度額（上限額）を50万円と設定させていただくこととなりましたのでお知らせいたします。なお、法務省からの保証に関する民法改正案内のパンフレットより一部抜粋したものを、以下のとおり載せておりますのでご参照ください。

極度額（上限額）の定めのない個人の根保証契約について

「根保証契約」とは、一定の範囲に属する不特定の債務について保証する契約をいいます。

例えば、保証人となる時点では、現実にどれだけの債務が発生するのかがはっきりしないなど、どれだけの金額の債務を保証するのかが分からないケースをいいます。

例えば、次のようなケースが根保証契約に該当することがあります。

- ①子どもがアパートを賃借する際に、その賃料などを大家との間で親がまとめて保証するケース
- ②会社の社長が、会社の取引先との間で、その会社が取引先に対して負担する全ての債務をまとめて保証するケース
- ③親を介護施設に入居させる際に、その入居費用や施設内での事故による賠償金などを介護施設との間で子どもがまとめて保証するケース



根保証契約を締結して保証人となる際には、主債務の金額が分からないため、将来、保証人が想定外の債務を負うことになりかねません。

そこで、次のようなルールが設けられています。

※なお、主債務に貸金等債務（金銭の貸渡しや手形の割引を受けることによって負担する債務）が含まれる根保証契約については、既に、2005年4月1日から、今回のルールよりも更に厳しいルールが設けられています。このルールは、今回の民法改正の後も変わりません。

❶ 極度額（上限額）の定めのない個人の根保証契約は無効

個人（会社などの法人は含まれません）が保証人になる根保証契約については、保証人が支払の責任を負う金額の上限となる「極度額」を定めなければ、保証契約は無効となります。この極度額は書面等により当事者間の合意で定める必要があります。

極度額は、「〇〇円」などと明瞭に定めなければなりません。

保証人は極度額の範囲で支払の責任を負うことになるので、保証をする際には、極度額に注意を払いましょう。

また、極度額を定めずに根保証契約を締結してしまうと、その契約は無効となり、保証人に対して支払を求めることができないことになるので、債権者にとっても注意が必要です。

保証人は
責任を負わない
極度額

ご不明な点がございましたら、医事課までご遠慮なくお尋ねください。

アメニティセットのご案内



当院では、患者様をご入院中に必要とされる『紙おむつ・寝巻・タオル類・日用品』等のレンタルを専門業者により導入しております。このシステムにより、患者様が寝巻・タオル類等を必要なときに必要なだけ使用していただくことが可能となります。

※申込書を提出した当日からご利用になれます。

※寝巻、タオル類は殺菌消毒クリーニング付きレンタルとなります。

A 紙おむつを一日中使用する患者様 日額 税別 1,580 円(税込 1,738 円)

- ・紙おむつ〔パンツ式・テープ式・尿取りパット〕 ※テープ止めを利用する方
- ・寝巻〔甚平・ゆかた・介護寝巻のいずれか〕
- ・タオル類〔バスタオル・フェイスタオル・おしぼり〕
- ・私物洗濯

B 紙おむつをリハビリ程度使用する患者様 日額 税別 1,280 円(税込 1,408 円)

- ・紙おむつ〔パンツ式・尿取りパット〕 ※テープ止めを利用しない方
- ・寝巻〔甚平・ゆかた・介護寝巻のいずれか〕
- ・タオル類〔バスタオル・フェイスタオル・おしぼり〕
- ・私物洗濯

C 紙おむつを使用されない患者様 日額 税別 880 円(税込 968 円)

- ・寝巻〔甚平・ゆかた・介護寝巻のいずれか〕
- ・タオル類〔バスタオル・フェイスタオル・おしぼり〕
- ・私物洗濯

【日用品】 ※基本セットをお申し込みの方は、必要に応じて下記の日用品をご自由にご選択しご使用できます。

共有品：ボディシャンプー・リンスインシャンプー・ドライシャンプー・ハンドソープ

個人用：歯ブラシセット、マウススポンジ、舌ブラシ、入れ歯洗浄剤 + 入れ歯ケースのいずれか・入れ歯洗浄ブラシ・フタ付コップ、吸い飲みのいずれか・ティッシュ・ボディタオル・ストロー

オプション D 転倒予防シューズ 税別 1,800 円(税込 1,980 円) × 1 足



オプション E 口腔ケアジェル 税別 500 円(税込 550 円) × 1 個



オプション F オンリーワンパンツにはるだけほねガード 税別 6,000 円(税込 6,600 円) × 1 個



オプション G 日常着・肌着・靴下・下着 税別 300 円(税込 330 円) × 利用日数

※殺菌消毒クリーニング付きレンタル



オプション H オンリーワン骨ガードメッシュカバー 税別 1,000 円(税込 1,100 円) × 1 組



オプション I ライフリーさわやかパッド微量用 10cc 税別 600 円(税込 660 円) × 1 パック



※写真はイメージです。





【料金の支払い方法について】

ご請求はご利用開始日から月末毎締めまたは終了日締めにて、締日後約 3 週間前後に郵送させていただきます（ご利用が複数月にわたる場合も、ご利用開始日から月末または終了日締めにて請求締めを行い、月毎のお支払となります）。

※入院会計とは別のお支払となります。

※お支払い時に、ご利用料金とは別に、払込取扱手数料を請求金額に応じて請求書内に記載し請求させていただきます。払込手数料には、当社の事務手数料を含みます。

※請求書再発行時に、再発行手数料として220円を加算させていただく場合がございます。

【コンビニ・郵便局でのお支払い】

- ・請求書送付時に払込用紙を同封させていただきます。
- ・お手元に届きましたら、期限内にお近くのコンビニエンスストア、もしくはゆうちょ銀行窓口でお支払いをお願いいたします。

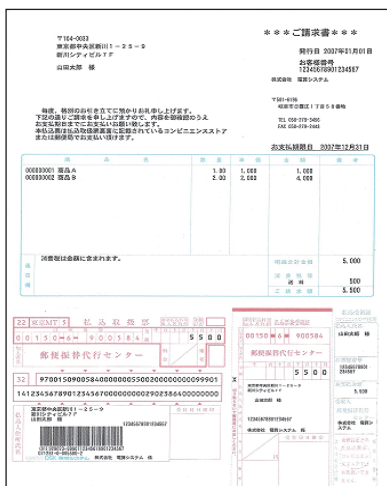

↑こちらの封筒にて送付させていただきます。

【キャッシュレス決済】

- ・請求書（振込用紙）を発送しますので、届きましたら表面のバーコードを読み取りお支払いしていただきます。



問合せ先：株式会社アムニティ お客様相談室
 電話番号：0120・859・957
 営業時間：9：30～17：00（土・日・祝日は休み）



転倒骨折予防のためのヒッププロテクター（衝撃保護材）のご案内

高齢の患者様にとって転倒による大腿骨頸部骨折は寝たきりのリスクが高くなると言われています。リスク低減のためにも、大腿骨頸部・大転子部骨折の予防にはヒッププロテクターの着用は有効と言われています。

当院では、医療安全のため転倒骨折リスクのアセスメントを行い、ヒッププロテクターのご購入・ご着用をお願いしています。

料金：6,600円（税込）

支払い：アメニティセットに含まれます。

商品名：オンリーワンパンツにはるだけ ほねガード 1セット＝左右1組

※使い捨てではありません。洗って繰り返し使用できます。

訪問理美容 利用料金表（特別設定）

【税別料金表（女性）】

注) 下記（ ）内は税込料金

		シャンプー	
ショート	¥1,000 (¥1,100)	ベッドサイド	¥1,500 (¥1,650)
ロング	¥1,500 (¥1,650)	ベッドサイド	¥2,000 (¥2,200)
		カット	
ショート	¥2,200 (¥2,420)	ベッドサイド	¥2,500 (¥2,750)
ロング	¥2,700 (¥2,970)	ベッドサイド	¥3,000 (¥3,300)
		ブロー	
ショート	¥1,000 (¥1,100)	ベッドサイド	¥1,300 (¥1,430)
ロング	¥1,500 (¥1,650)	ベッドサイド	¥1,800 (¥1,980)
		パーマのみ	
ショート	¥4,500 (¥4,950)	部分	¥3,500 (¥3,850)
ロング	¥6,500 (¥7,150)	※ご希望・ご要望により料金変動する場合がございます	
		ヘアカラーのみ	
リタッチ	¥3,500 (¥3,850)	ワンタッチ（ショート）	¥5,500 (¥6,050)
ロング（マニキュア含）	¥8,500 (¥9,350)	マニキュア	¥4,500 (¥4,950)
		※ご希望・ご要望により料金変動する場合がございます	
		その他	
前髪カット	¥1,000 (¥1,100)	顔剃り	¥1,000 (¥1,100)
トリートメント	¥2,300 (¥2,530)	襟剃り	¥1,000 (¥1,100)

※この料金表は、メンタルホスピタルかまくら山での特別料金です。

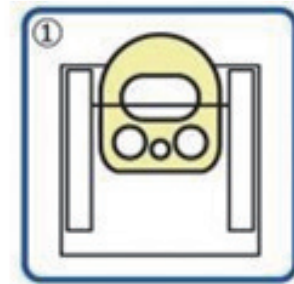

① 衝撃吸収パッドを大きい穴を上にしてメッシュカバーに入れます。



② パンツの脇線とカバーの中央線を、パンツのカラーゴムの一番上の線と、メッシュカバーの上を合わせます。

【税別料金表 (男性)】

注) 下記 () 内は税込料金

シャンプー			
通常	¥1,000 (¥1,100)	ベッドサイド	¥1,500 (¥1,650)
カット			
丸刈	¥2,000 (¥2,200)	ベッドサイド	¥2,200 (¥2,420)
通常	¥2,200 (¥2,420)	ベッドサイド	¥2,500 (¥2,750)
スポーツ・角刈 (総鉋)	¥2,500 (¥2,750)	ベッドサイド	¥2,800 (¥3,080)
パーマのみ			
全体	¥5,500 (¥6,050)	部分	¥3,500 (¥3,850)
特殊 (強め等)	¥7,500 (¥8,250)	※ご希望・ご要望により料金変動する場合がございます	
ヘアカラーのみ			
通常	¥3,500 (¥3,850)	※ご希望・ご要望により料金変動する場合がございます	
その他			
髭剃 (カット併用)	¥700 (¥770)	髭剃 (単品)	¥1,000 (¥1,100)

※この料金表は、メンタルホスピタルかまくら山での特別料金です。

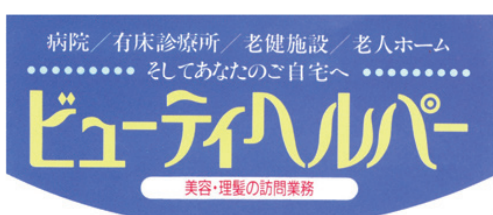

ビューティヘルパー横浜・横須賀・多摩

希望される方は訪問理美容が受けられます。病棟内に申し込みの掲示をいたしますので、ご希望される場合には記入してください。

6 | 入院時の持ちものについて

【ご用意いただく衣類】

① 下着・肌着等 各5点

- ・肌着・下着（ワイヤーのないものをご用意ください）
- ・パンツ（常時オムツを利用される方は不要です）
- ・靴下（黒・紺以外の色）

② 半袖Tシャツ（春夏）・長袖Tシャツ（秋冬） 各5点

③ 長袖上着・厚手の上着（秋冬）・羽織るもの等 2枚（必要な方）

④ ズボン 5枚

ジャージ、スウェットパンツ（紐のついていないゴムタイプ）等、履きやすいものをご用意ください。ベルトは使用できません。女性でスカート希望される方はご相談ください。

※りんどう病棟Bにご入院される患者様は②④の持参は不要です。

※外出・外泊許可が出た際に外出着をご用意ください。また外出用の靴もをご用意ください。

⑤ 靴（踵のある履き慣れたもの）

紐靴、サンダル、踵のないものは使用できません。

※紐のない靴（スリッポン、バレエシューズなど）をお願いいたします。

⑥ その他

電気シェーバー、マスク（不織布）1箱

【ご注意】

- ・上記以外の衣類をご希望される場合は、看護師にご相談ください。
- ・衣類は洗濯に出すため、全て水洗いできるものをご用意ください。
- ・記入例に従い、油性マジックを用いてタグなどに名前をご記入ください。

例) カマクラヤマ + モリウミ タロウ

↓

病院名の略です

↓

カタカナ・フルネームでご記入ください

- ・靴下などのタグが無いものは、黒・紺など、名前が判読しにくい色はお避け下さい。
- ・病棟での衣類保管はスペースに限りがあるため、お返しする場合があります。また、季節ごとの衣類の入れ替えにご協力ください。
- ・名前のご記入を希望されない場合、自宅での洗濯も可能です。病棟スタッフにご相談ください。ただし、アメニティ代（洗濯代が含まれる）は減額されません。
- ・紐など、危険物にあたるものは外していただきます。
- ・寝巻は（株）アメニティより提供されるため、ご用意の必要はありません。

● 森田・内観療法の方へ

次のものもご用意ください。

□ 大学ノート □ 置き時計 □ 筆記用具 □ 外履き □ 帽子（夏季）

他、必要なものは随時お知らせいたします。





【持込品について】

持ち込み禁止のもの

- ① 貴重品（通帳・印鑑・キャッシュカードなど）
- ② 電化製品
- ③ 通信機器・スマートウォッチ
- ④ 刃物・その他鋭利なもの・裁縫セット
- ⑤ スプレー用品・化粧品
- ⑥ 割れるおそれのあるもの（陶器・鏡・ガラス類）
- ⑦ 装飾品（指輪・ネックレス・ピアスなど）
- ⑧ 酒類（ノンアルコール飲料含む）・生もの
- ⑨ ベルト・マフラー・ハンカチ・ひも類
- ⑩ 傘・杖
- ⑪ 薬物
- ⑫ 火器類・喫煙具
- ⑬ 衛生状態が維持できないもの
- ⑭ ワイヤーの入っている下着類
- ⑮ その他、法的に所持が認められないもの

※原則、上記の物品に関しましては、ご家族様にお持ち帰りいただきます。

なお、病状や安全管理上、医師の許可にて病室に持ち込めるもの、持ち込めないもの、持ち込めるが一部ナースステーションにてお預かり・保管することができるものもごございます。随時ご確認くださいませようお願いいたします。

また、やむを得ず貴重品（通帳・印鑑・キャッシュカードなど）をお持ちになる場合、病棟内での紛失等管理上の問題から、別途、私物保管として事務所金庫にて預かり対応（私物保管料 110 円/日（税込））となります。

携帯電話・スマートフォンの使用について

携帯電話・スマートフォン（充電コード含む）は、ナースステーションでお預かりとなります。使用の際には、所定の時間と場所をお守りください。

【私物（貴重品）保管】

原則、貴重品（通帳・印鑑・キャッシュカードなど）は持ち込み禁止となっております。やむを得ず貴重品をお持ちになる場合、病棟内での紛失等管理上の問題から、別途に保管として事務所金庫にてお預かり対応（私物保管料 110 円/日（税込））させていただきます。

【お小遣いおよび私物（貴重品）の自己管理】 ※P17 参照

お小遣いおよび私物（貴重品）の自己管理については、病状や治療状況により、主治医と相談のうえ対応となります。その際には、自己管理の誓約書を記入していただきます。

【日常生活品・おやつについて】

- ・ 院内に売店は設置されておられません。
- ・ おやつ・日用品の購入は注文制となっております。
- ・ さくら病棟は毎週土曜日、りんどう病棟は毎週日曜日に注文票でご注文いただき、翌週の水曜日以降にお渡しとなります。
- ・ お小遣い自己管理の方は、事務所より請求がありましたら直接お支払いいただきます。
- ・ 上記とは別に、栄養課提供のおやつもご注文できますので、お好きなほうをお選びいただけます。

※栄養課提供おやつは15時に提供となり、1食100円となっております。

※栄養課提供おやつと売店注文おやつ両方のご利用は、カロリー過多となりますのでお止めください。

※病棟内に飴・ガム・豆類・生菓子の持ち込みは禁止となります。おやつご持参の場合は病棟看護師にご提示ください。

7 | 衣類の洗濯について

- ・ 衣類洗濯は感染防止の観点からアメニティセットに含まれております。
- ・ 病棟には洗濯機・乾燥機が設置されておられませんので委託業者により洗濯を行わせていただいております（尚、業者洗濯を利用しなくてもアメニティセット料金は変わりません）。
- ・ 業者へ依頼される場合には、洗濯に出される品物に記名をお願いします。尚、記名は必ずご家族様にお願いしております。また、ご持参いただく衣類に関しては、水洗いが可能な衣類に限らせていただきます。
- ・ 毛糸製品、ドライクリーニング品などの洗濯は承ることができません。

8 | 訪問歯科診療について みなと歯科

希望される方は訪問歯科診療が受けられます。病棟内に申し込みの掲示をいたしますので、ご希望される場合には記入してください。





9 | 面会について

午前 9時30分 ~ 10時30分

午後 13時30分 ~ 15時30分

- ・ 患者様の病状、感染症の流行時期などにより、面会を制限あるいは面会時間の制限をさせていただく場合がございます。
- ・ 面会の際は、必ず事前に電話で連絡してくださいようお願いいたします。
- ・ 面会の際は、外来窓口にお立ち寄り頂き、面会簿への記入をお願いいたします。
- ・ 個人情報保護の観点から、ご家族様以外の方の面会をお断りさせていただく場合がございます。
- ・ 院内へ持ち込まれる差し入れ等は、安全管理のために職員が確認させていただきます。
- ・ 面会時に食べ物などを持ち込まれる場合、以下の点にご注意ください。
 - ① 生ものは食中毒の原因となりますので持込はできません。
 - ② 一回で食べきれる量のみお持ちください
※病棟では食べ物のお預かりはしておりません。残されたものはお持ち帰りください。
 - ③ 他の方の分までお持ちにならないでください。
 - ④ 高血圧・糖尿病など疾患がある方は、食事制限がある場合もございますので、病棟看護師に差し入れ内容のご提示をお願いいたします。

【感染症対策による対応】

事前予約制にて、ご来院いただき、対面によるご面会とタブレット端末を使用したオンライン面会を実施しております。ご予約時にご選択ください。

対面によるご面会

人数：1組2名まで（12歳以上）

時間：15分以内

頻度：2週間に1回（月2回まで）

タブレット端末によるご面会

人数：1組2名まで（12歳以上）

時間：15分以内

頻度：2週間に1回（月2回まで）

※必ず不織布マスクの着用、手指消毒、検温を引き続きお願いいたします。

※面会時の飲食は禁止、患者様との接触はお控えください。

※体調がすぐれない場合、感染者との接触の疑いがある場合は来院をご遠慮ください。

※院内で感染者が確認された場合は、予告なくご面会は中止させていただきます。

※病院都合・予約状況により、日程調整・変更・お断りをさせていただく場合がございます。

予約：医事課 0467・32・2550（代表）

【電話での患者様に関するお問い合わせについて】

当院では、電話による患者様の病状確認や、第三者からの入院状況の確認などのお問い合わせにつきましては、一切お答えしておりません。

10 | 外出・外泊について

- ・主治医・ご本人様・ご家族様との面談の上、治療経過を見ながら判断していきます。病棟外への外出やご自宅への外泊も回復のための大切な治療のひとつですので、ご家族のご理解とご協力をお願いいたします。
- ・外出泊の予定日や日数などについては病棟看護師までご相談ください。
- ・外出については入院当初の症状が重い場合にはできないこともございますが、徐々に症状が落ち着いてくれば外出が主治医より許可となります。外出の範囲も適宜、変更されます。

院外への外出時間は原則 9：00 から 16：00 までとなります。

- ・安全のため、入院時や外出・外泊からお戻りの際には、お持ち物の確認をさせていただきます。ご理解、ご協力をお願いいたします。

11 | お小遣いについて

- ・入院患者様の金銭等の管理は自己管理が原則ですが、病状等から自己管理が困難である場合、入院生活に必要な金銭の入出金等を当院が代行で行います。
- ・当院におけるお菓子・ゼリー・文房具等のお買い物、外出時や他科受診時の診療費や交通費等に備え、お預かりさせていただきます。
- ・残金が少なくなった場合、ご連絡させていただきますので追加でのご入金をお願いいたします。
- ・事務手数料として、220 円/日（税込）ご負担いただきます。

● **お小遣い自己管理に関して**

お小遣い金を自己管理される方へ

- ・自己管理の誓約書を記入していただき、各病室の床頭台に施錠してお金を管理していただきます。鍵は各自で管理してください。
- ・病状への影響が出る可能性もあるため、主治医とご家族様の許可が必要となります。
- ・売店注文や歯科受診費用など、お小遣いからお支払いをしていただくこととなります。
- ・お支払いは、月曜～金曜 9：00～16：00 となります。土曜・日曜・祝日は、お支払いの対応ができませんのでご了承ください。



12 | 電話について

- ・病棟内に公衆電話を設置しております。電話を利用される場合には、テレホンカードをご用意ください。
- ・公衆電話使用可能時間 朝6:00～夜21:00
- ・消灯時間後（21時以降）のご利用はご遠慮いただいております。
- ・テレホンカードの購入は、月～金曜日の平日、病棟スタッフにお申し出ください。治療上の理由により、ナースステーションでテレホンカードをお預かりさせていただく場合がございます。
- ・外線の取次ぎはできませんが、お電話があった旨は患者様にお伝えいたします。
- ・携帯電話、スマートフォンの病棟内への持ち込みはご遠慮いただいております。ただし、ナースステーションでお預かりし、所定の場所での使用は主治医の許可のもと対応可能です。

13 | 信書（手紙・はがき）について

信書の発送は原則自由に行えます。ただし、封筒内に危険物・持込禁止品の混入の可能性がある場合には、スタッフ立会いの下で患者様と一緒に開封し、中身の確認をさせていただく場合もあります。



14 | 入院患者様へのお願い

- ・入院中は病気の治療・療養に専念していただき、よりよい入院生活を過ごしていただけるよう最善を尽くしますので、みなさまのご協力をお願いいたします。
- ・入院中は医師・看護師の指示は、必ずお守りください。
- ・ラジオ等を使用される場合には、他の方の迷惑とならないようご視聴ください。
- ・入院中の方同士で病室を訪問しあうことはご遠慮ください。
- ・災害時には職員の指示に従い、速やかに避難してください。
- ・ベッド利用の状況により、お部屋の移動をお願いすることがございます。
- ・病院職員への暴言・暴力・セクシャルハラスメントや、他の患者様の治療の妨げとなる行為が見受けられた時、また医師、看護師の指示に従っていただけない場合には、療養に専念する意思がないものと認め、退院していただく場合もあります。
- ・病室内への携帯電話・スマートフォンの持ち込み、使用は禁止です。
- ・院内での贈答、金銭の貸し借り、飲酒、賭博は固くお断りいたします。
- ・煙草（電子タバコ含む）の持ち込みは禁止となっております。
- ・身の回りは常に清潔に保ち、整理整頓を心がけてください。
- ・病状に差し支える娯楽はご遠慮ください。また他の患者様の迷惑となる行動・言動等は慎んでください。
- ・公衆電話は消灯時間後（21 時以降）の利用はご遠慮いただいております。朝は 6 時よりご利用いただけます。
- ・入院時の持ち物の管理については、盗難トラブル防止のために貴重品の持ち込みは避けてください。持ち込み品は必要最低限に抑えていただくとともに、床頭台に施錠をして保管していただくようお願いいたします。
- ・病院からの貸与品、病院設備、物品を破損又は紛失した場合には、弁償していただくことがございます。
- ・患者様・ご家族様と十分な情報を提供しあい、お互いの理解を得ながら診療を行っております。診療に関する疑問、不明な点等がございましたら、遠慮なく職員へお尋ねください。

15 | 退院・退院後の生活について

- ・退院に関しても患者様やご家族様、そして主治医やその他専門スタッフが連携を取り、共に相談しながら一緒に退院計画を立て、進めていきます。
- ・必要に応じて外出泊や退院前訪問を進めてまいります。
- ・退院後のサポート体制として、外来相談、外来リハビリテーション（作業療法）、精神科訪問看護がございます。
- ・退院後も継続した外来診療、服薬が大切となりますので、主治医とご相談のうえ、指示通りの治療を継続してください。そのことが症状の安定や落ち着いた社会生活につながります。





16 | 地域医療連携室（医療福祉相談）のご案内

地域医療連携室では、専門の職員（精神保健福祉士）が患者様やご家族様の様々な相談に応じています。ご希望の方はお気軽にお声掛けください。

例えば・・・福祉制度のこと、退院に関すること、生活に関すること、介護に関すること、経済的なこと、治療に関すること... など

※治療上、必要と思われる内容の場合、患者様の了承を得て、医師や看護師と情報を共有する場合があります。

17 | 個人情報保護および入院患者様の病状等に関する説明について

当院では患者様に安全な医療を提供すると共に、患者様の個人情報の取り扱いに万全の体制で取り組んでおります。治療以外で患者様の個人情報を利用することはございません。

【入院患者様の病状等に関する説明について】

- ・ 当院では、入院時にご記載いただく緊急連絡先となっている方のみに限定し、面談での説明とさせていただきます。
- ・ 電話での病状説明は控えさせていただいていることをご理解ください。
※当院から直接連絡を差し上げる場合はこの限りではございません。
- ・ 緊急連絡先は、時間帯にかかわらず、必ずつながる番号であること、患者様の治療等について判断できる方をご記入ください（成人で判断能力がある方、患者様を日常的にお世話している方など）。
- ・ 患者様の病状等に関する説明は、医師以外は対応できません。看護師やその他の職員へお尋ねになることはご遠慮ください。
- ・ 病状説明を希望される場合は、主治医との連絡調整が必要になるため、地域医療連携室（直通：0467・32・4188）にお申し出ください。
- ・ 病状説明は、平日の診療時間内に予定させていただいておりますので、ご協力をお願いいたします。

病棟の一日の主な流れ ※入院する病棟で多少異なります

6:00	起床時間 朝の検温・タオルの配布
午前	朝食前の手洗い・手指消毒 おしぼりはホールまたはナースステーション前にございます。 朝食の時間 ご着席ください。配膳を行います。 朝薬の時間 内服自己管理の方は看護師に内服の確認を依頼してください。 新聞をホールにお届けします。 入浴の時間 誘導順番をローテーションします。 体操の時間 医師の診察・OTプログラムの時間 昼食前の手洗い・手指消毒 おしぼりはホールまたはナースステーション前にございます。 昼食の時間 ご着席ください。配膳を行います。
午後	昼薬の時間 内服自己管理の方は看護師に内服の確認を依頼してください。 医師の診察・OTプログラムの時間 おやつ おやつ、お湯の提供を行います。 面会終了時間（15:30）となります。 外出・外泊の帰院予定時刻（16:00）となります。 夕食前の手洗い・手指消毒 おしぼりはホールまたはナースステーション前にございます。 夕食の時間 ご着席ください。配膳を行います。 夕薬の時間 内服自己管理の方は看護師に内服の確認を依頼してください。 眠前薬の時間 ※眠前薬の内服時間をご相談ください。 内服自己管理の方は看護師に内服の確認を依頼してください。
21:00	消灯時間 テレビは視聴終了となります。





さくら病棟の一週間の流れ ※変更となる場合があります

	午前	午後
月	一般入浴	洗濯物返却
火	介助入浴 歯科往診	
水	一般入浴	病衣交換
木	リネン交換	リネン交換
金	介助入浴	洗濯物返却
土	一般入浴	売店注文
日	グループ院庭散歩	

りんどう A 病棟の一週間の流れ ※変更となる場合があります

	午前	午後
月	入浴	洗濯物返却
火	歯科往診	
水	入浴予備日	病衣交換
木	入浴	リネン交換
金		洗濯物返却
土		
日	グループ院庭散歩	売店注文

りんどう B 病棟の一週間の流れ ※変更となる場合があります

	午前	午後
月		洗濯物返却
火	入浴	歯科往診
水	入浴予備日	病衣交換
木	リネン交換	リネン交換
金	入浴	洗濯物返却
土		
日	グループ院庭散歩	売店注文



お車でお越しの場合 . . .

「鎌倉山さくら道」を通り、「鎌倉山集会所」のある小さな交差点を曲がります。道路に案内板がございますので、確認しながらお越しください。

※病院周辺は、大変狭い道路となっております。対向車とのすれ違いには十分ご注意ください
くださいますようお願い申し上げます。

路線バスでお越しの場合 . . .

京浜急行バスをご利用ください。

大船駅、江ノ島、諏訪ヶ谷からは、「鎌倉山経由」の「鎌倉駅行き」のバスにご乗車ください。

鎌倉駅からは、「鎌倉山行き」または「鎌倉山経由」のバスにご乗車ください。

降車するバス停は、『若松』バス停です。

『若松』バス停から病院までは、坂道を徒歩 10 分程度です。

※足元には十分にご注意願います。

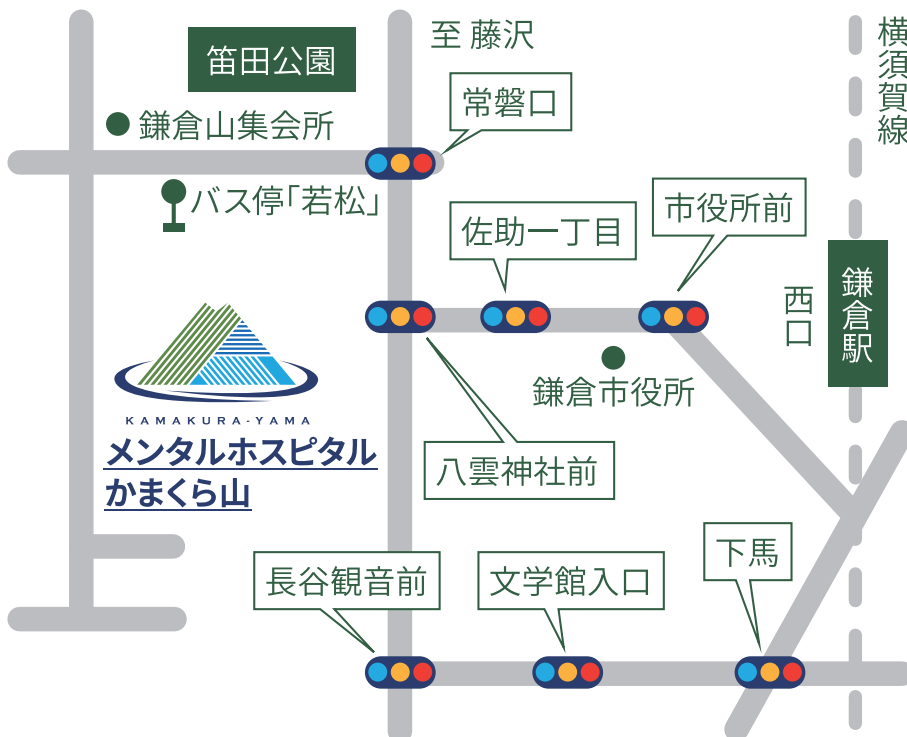

メンタルホスピタルかまくら山 鎌倉市鎌倉山 1-23-1



無料送迎バスもご利用できます

JR 大船駅東口より無料で送迎バスを運行しています。

※駅の乗り場付近の混雑状況によっては、ご乗車していただく停車場所が若干変わることがあります。また、他の病院の送迎バスも発着していますので、車体に書かれた病院名を必ずご確認くださいのうえ、お間違えないように乗車してください。

月～金 出発時刻

	時	病院発	大船駅発	鎌倉山ロータリー発	病院着
		大船駅行き	病院行き	病院行き	
午前	8		50	9 : 03	9 : 10
	9	20	40	9 : 53	10 : 00
	10	20	40	10 : 53	11 : 00
	11				
午後	12	10	30	12 : 43	12 : 50
	13	20	40	13 : 53	14 : 00
	14	20	40	14 : 53	15 : 00
	15	35	55	16 : 08	16 : 15
	16	40 ※1			

土・日・祝日 出発時刻

	時	病院発	大船駅発	鎌倉山ロータリー発	病院着
		大船駅行き	病院行き	病院行き	
午前	9	20	40	9 : 53	10 : 00
	10				
	11				
午後	12				
	13				
	14				
	15	35	55	16 : 08	16 : 15

※1 平日16 : 40発は、ご利用者がいる場合のみ運行いたします。

※ 道路の混雑状況により発着時刻が遅れ、お待たせする場合がございます。

※ 降雪や豪雨などの天候不良で運行が困難な場合、予告なく運休とさせていただきます。



無料送迎バス乗降場所（大船駅 東口 ロータリー）



KAMAKURA - YAMA

入院のしおり

令和6年4月1日 改訂

令和6年8月1日 改訂

医療法人 福慈会
メンタルホスピタルかまくら山



